



CORRIERE di LUISAGO



Periodico d'informazione di vita cittadina
a cura dell'Amministrazione Comunale

NUMERI UTILI

Numeri telefonici di pubblica utilità**Forze dell'ordine e pronto intervento**

Polizia Municipale	031880601
Polizia (pronto intervento)	113
Polizia Stradale	031317721
Carabinieri (pronto intervento)	112
Carabinieri di Fino Mornasco	031927117
Vigili del fuoco (pronto intervento)	115
Soccorso ACI	116

Servizi

Ufficio postale	031921032
Tesoreria (Banca di Legnano)	031880980
Scuola Materna	031927469
Scuola Elementare	031921472
Scuola Media Fino Mornasco	031928294
Biblioteca	031928945

Sanita'

Pronto intervento sanitario	118
Croce verde di Fino Mornasco	031927471
Croce rossa di Grandate	031452202
Servizio di continuità assistenziale (ex guardia medica)	840 000 661
A.S.L. Lomazzo (centralino)	029694141
Dr. Flavio Castellano	031889344
Dr. Franco Nosedà	031929932
Dr. Domenico Borra	031921737
Ospedale S. Anna (centralino)	0315851
Ospedale Valduce (centralino)	031324111
Ospedale Villa Aprica (centralino)	031579411
Ospedale di Cantù (centralino)	031799111
Randagi /amici a 4 zampe (asl)	031370300

Culto

Parrocchia di Luisago	031889795
Parrocchia di Portichetto	031927208

Comune di Luisago

Municipio	031880601
Anagrafe	(1)
Vigilanza	(2)
Tributi	(3)
Assistente Sociale	(4)
Ragioneria	(5)
Segreteria	(6)
Ufficio tecnico, Lavori Pubblici	(7)
Ufficio tecnico, Edilizia Privata	(8)
Municipio fax	031880575
In caso di necessità	3461488443

www.comune.luisago.co.it
sindaco@comune.luisago.co.it
segretariocomunale@comune.luisago.co.it
demografici@comune.luisago.co.it
polizialocale@comune.luisago.co.it
ragioneria@comune.luisago.co.it
segreteria@comune.luisago.co.it
sociale@comune.luisago.co.it
lavoripubblici@comune.luisago.co.it
tributi@comune.luisago.co.it
bibliotecaluisago@gmail.com

COMUNE DI LUISAGO**Orari di apertura al pubblico****Uffici : segreteria – servizi demografici – tributi**

Lunedì	8,30 – 12,45	14,30 – 18,45
Martedì	8,30 – 12,45	
Mercoledì	8,30 – 12,45	
Giovedì	8,30 – 12,45	14,30 – 18,45
Venerdì	8,30 – 12,45	
Sabato	8,30 – 12,30	

Polizia Locale

Sabato	11,00	12,00
--------	-------	-------

Ufficio Tecnico

Lunedì	17,00 – 18,40
Mercoledì e Venerdì	9,00 – 11,00

Professionisti su appuntamento

LETTERA DEL SINDACO

Cari Concittadini,

a pochi mesi dall'inizio del secondo mandato, desidero innanzitutto esprimere un sincero ringraziamento a nome personale e del gruppo che rappresento per aver riconfermato la fiducia a questa Amministrazione, consentendo di dare continuità ai programmi iniziati.

Per i prossimi anni assicuro di offrire lo stesso entusiasmo ed impegno, sempre pronto ad ascoltare le persone che vivono nella nostra comunità, per trovare insieme soluzioni alle varie problematiche ed operare per il bene comune.

In una realtà dove il numero di veicoli circolanti è in continuo aumento, una mia priorità sarà sempre l'attenzione rivolta alla sicurezza della circolazione, per migliorare gli attraversamenti pedonali, creare percorsi dedicati a pedoni e biciclette e favorire il rallentamento della velocità dei mezzi in transito nel nostro territorio.

Con questo intento sono già stati attuati alcuni interventi di opere pubbliche ed altri sono in programma per i prossimi anni.

Fra le nuove opere segnalo la realizzazione di un parcheggio di 62 posti auto in via Alberti, vicino alla scuola dell'infanzia "Don Orlando Pagani", illustrato nelle pagine dedicate ai lavori pubblici.

Nel 2010 inizieranno i lavori per la realizzazione della 3^a corsia dell'autostrada A9, per i quali è già in corso la fase di esproprio dei terreni e la predisposizione dei cantieri di lavoro. Sul nostro territorio, il beneficio più rilevante sarà rappresentato dalla realizzazione di un nuovo ponte, di maggiori dimensioni rispetto all'attuale, che consentirà un incremento della sicurezza per i pedoni.

L'impegno e l'attenzione dell'Amministrazione non mancheranno sul fronte dei servizi alla popolazione: le risorse economiche che ogni anno vengono destinate a interventi sociali rappresentano una quota rilevante del bilancio.

Meritano menzione il contributo straordinario corrisposto alla scuola dell'infanzia, la continuità dei servizi di integrazione scolastica e gli interventi a sostegno dei minori, oltre a quelli erogati a favore della terza età.

Desidero concludere con un ringraziamento particolare rivolto ai dipendenti comunali: senza di loro non sarebbe stato possibile realizzare quanto fatto nel passato e senza di loro non sarebbe possibile realizzare i programmi futuri.

Come spesso mi piace dire, facendo uso di una metafora, il Sindaco e gli Amministratori sono i conducenti di un veicolo che funziona soprattutto grazie ad un buon motore, composto da tutti i dipendenti del Comune.

A tutti Voi i migliori auguri di Buon Natale e di Buon Anno, da parte mia e di tutta l'Amministrazione Comunale.

Il Sindaco
Adelio Frigerio

ELEZIONI AMMINISTRATIVE**Risultati elezioni amministrative 6 – 7 giugno 2009****LUISAGO DOMANI**

	Voti di Preferenza SEZIONE 1	Voti di Preferenza SEZIONE 2	
CARCAPEDE ANTONIO	8	31	39
FERNANDO TAGLIABUE	24	5	29
GIUSEPPE INTERRANTE	9	4	13
FABIO COMINI	33	5	38
CAMILLO BARUFFALDI	10	4	14
LUCA BORGHINI	0	3	3
MANUELA CIRILLO	2	16	18
VITTORIO COZZI	3	0	3
BENIAMINO DE FALCO	1	5	6
MICAELA PIERBATTISTA IN PACELLA	2	5	7
OTTAVIO ROLLA	0	0	0
DUILIO VITTANI	28	25	53
VOTI DI LISTA Vittorino Rusconi	265	272	537

INSIEME PER I CITTADINI

	Voti di preferenza SEZIONE 1	Voti di preferenza SEZIONE 2	
ERMANNIO INTROZZI	8	13	21
ALESSANDRO BERNASCONI	13	9	22
PAOLA BOTTACIN	7	17	24
FEDERICO CARNINI	22	6	28
SUSANNA DALLA FONTANA	2	22	24
FAUSTO FRIGERIO	18	12	30
POMPEO INVERNIZZI	14	1	15
DINO JALONGO	20	12	32
BRUNO VITTORIO LANTE	9	5	14
FRANCO LAZZATI	22	10	32
MARCO ROBIN OSTINELLI	5	12	17
LUCIANO SCAPOLO	15	4	19
VOTI DI LISTA Adelio Frigerio	527	530	1057

	Voti SEZIONE 1	Voti SEZIONE 2	
VOTI VALIDI	792	802	1594
SCHEDE BIANCHE	17	17	34
SCHEDE NULLE	17	6	23
			1651

Il Consiglio Comunale risulta così composto:

Sindaco

Adelio Frigerio

Consiglieri di maggioranza

Ermanno Introzzi

Alessandro Bernasconi

Paola Bottacin (capogruppo di maggioranza)

Federico Carnini

Susanna Dalla Fontana

Fausto Frigerio

Dino Jalongo

Franco Lazzati

Consiglieri di minoranza

Vittorino Rusconi (capogruppo di minoranza)

Antonio Carcapede

Fabio Comini

Duilio Vittani

La giunta comunale è costituita da:

SINDACO con delega ai servizi sociali e settore territorio	ADELIO FRIGERIO
VICE SINDACO e ASSESSORE al bilancio e finanze	ERMANN0 INTROZZI
ASSESSORE all'urbanistica	JALONGO DINO
ASSESSORE all'istruzione e sport	FRANCO LAZZATI
ASSESSORE ai lavori pubblici	FEDERICO CARNINI

SERVIZI AI CITTADINI

Servizi sociali

Si ricordano i principali servizi attivi:

- Soggiorno climatico terza età
- Asilo nido
- Centro estivo
- Fruizione di trattamenti termali e visite mediche presso le terme di Stabio (Ticino-CH)
- Centro prelievi e servizio prelievi a domicilio
- Servizio pasti a domicilio
- Servizio assistenza domiciliare (SAD)
- Telesoccorso
- Ricovero in residenza sanitaria assistita e servizi aggiuntivi presso la Fondazione Bellaria di Appiano Gentile:
 - Centro diurno integrato;
 - Servizio notturno;
 - Servizio di fisioterapia;
 - Ambulatorio infermieristico aperto dalle ore 8.00 alle ore 9.00 e dalle ore 17.00 alle ore 19.00 con prestazioni a carico dell'utente (rilevazione pressione arteriosa, rilevazione glicemia, iniezioni intramuscolari e sottocutanee, medicazioni ecc.)

Per accedere ai servizi e per conoscere i costi delle prestazioni è necessario rivolgersi all'assistente sociale del Comune, previo appuntamento telefonico.

Convenzione con Associazione Telefono Donna di Como

Per il prossimo anno sarà sottoscritta una convenzione con l'Associazione Telefono Donna a sostegno del progetto della casa di accoglienza per le donne maltrattate.

Telefono Donna è una Associazione che opera a Como dal 1991 e si occupa della violenza in genere. La casa di accoglienza ad indirizzo segreto è un luogo che ospita temporaneamente donne costrette ad allontanarsi con i figli dalla propria abitazione a causa dei maltrattamenti e delle violenze subite.

L'adesione di oltre 30 comuni all'associazione ha consentito la realizzazione del progetto, finanziato da un fondo di solidarietà determinato nella misura annua di € 0,35 per abitante. Tale contributo permette un abbattimento del 50% del costo della retta da versare per nucleo familiare ospitato nella casa.

Le altre attività di sostegno offerte gratuitamente dall'Associazione sono:

- accoglienza telefonica
- colloqui in sede
- consulenze specialistiche (psicologica e legale)
- gruppo di auto-aiuto
- collaborazione con i servizi territoriali

Per maggiori informazioni rivolgersi all'assistente sociale del Comune.

Sportello lavoro

Il contratto di servizio sottoscritto con l'A.S.C.I. (Associazione Sociale Comuni Insieme) prevede il servizio di sportello lavoro, rivolto a tutti coloro che sono alla ricerca di lavoro perché disoccupati oppure in attesa di prima occupazione o intendono cambiare lavoro.

Il servizio gestito da personale qualificato della Fondazione ENAIP Lombardia, è offerto tramite uno sportello, a cui è possibile accedere gratuitamente, attivo presso gli uffici del Comune di Fino Mornasco nei giorni mercoledì e venerdì dalle ore 10.00 alle ore 13.00 e giovedì dalle ore 10.00 alle ore 12.00 con i seguenti obiettivi:

- servizi di supporto al reimpiego (informazioni, orientamento e accompagnamento)
- analisi domanda/offerta di lavoro
- favorire l'incontro fra domanda e offerta di lavoro

ALTRE INFORMAZIONI UTILI

Per coloro che sono alla ricerca di una occupazione, si segnala anche il sito ufficiale della Regione Lombardia (<http://www.borsalavorolombardia.net>) che prevede una rete di servizi creata con lo scopo di favorire l'incontro fra domanda e offerta nel complesso mercato del lavoro.

DATI ANAGRAFICI

Rilevazioni statistiche

	Residenti		Nati		Morti	
	Maschi	Femmine	Maschi	Femmine	Maschi	Femmine
Dati al 30/11/2008	1326	1364	14	12	20	9
	Totale 2690		Totale 26		Totale 29	
Dati al 30/11/2009	1320	1355	17	12	10	12
	Totale 2675		Totale 29		Totale 22	

AVVISO AI CITTADINI

Rinnovo permesso parcheggi per residenti anno 2010

Tutti coloro che intendono utilizzare i parcheggi destinati ai residenti (n. 14 posti ubicati in Via Fleming, n. 6 posti nel parcheggio di Via Giovanni Paolo II e n. 6 posti in Via Pertini) devono essere muniti di regolare contrassegno rilasciato dall'ufficio di polizia locale.

Si informano, pertanto, i cittadini interessati che il rinnovo del permesso per l'anno 2010 è in distribuzione presso l'ufficio anagrafe da ritirarsi negli orari di apertura al pubblico, previa esibizione della carta di circolazione.

Per il rilascio di nuovi permessi, i cittadini interessati possono ritirare la relativa domanda all'ufficio anagrafe o scaricarla dal sito del Comune (www.comune.luisago.co.it alla sezione Polizia Locale). La domanda deve essere consegnata allegando copia della carta d'identità e della carta di circolazione del veicolo per il quale si richiede il permesso.

SERVIZI CULTURALI

Biblioteca

L'adesione della biblioteca di Luisago al sistema bibliotecario dell'Ovest Como e di conseguenza alla rete bibliotecaria provinciale ha apportato novità e vantaggi interessanti, quali:

- incremento degli iscritti al prestito
- possibilità dei prestiti interbibliotecari
- incremento del patrimonio documentario

Alcuni dei nuovi testi acquistati sono sotto riportati, ma solo frequentando la biblioteca ci si può rendere conto del grande patrimonio culturale a disposizione di tutti!

Narrativa ragazzi	
Aton. I cristalli del potere	Claudio Pietroletti
Bee movie	Susan Korman
Come diventare un pirata	Cressida Cowell
Dov'è il mio camion?	Fiona Watt
Giù le mani dal mio gatto!	Alberto Melis
I colori dell'amicizia	Mimi Thebo
Il potere del Believix	Regina Bizzi
La piccola principessa	Frances Hodgson Burnett
L'alba del dragone	Mary Pope Osborne
L'albero di Natale	Hans Christian Andersen
L'isola del tesoro	R. L. Stevenson
Tea Sisters in pericolo!	Tea Stilton
Tre cani per tre amiche	Angelo Petrosino
Trolls and their relatives	Jan Berg Eriksen

Letteratura italiana, romena e delle lingue ladine	
Brucia Troia	Sandro Veronesi
Che la festa cominci	Niccolò Ammaniti
Franziska	Fulvio Tomizza
Il cavallo livido	Eugenio Corti
Il cavallo rosso	Eugenio Corti
Il tempo invecchia in fretta	Antonio Tabucchi
La baracca dei tristi piaceri	Helga Schneider
La contessa di ricotta	Milena Agus
La migliore amica	Cinzia Tani
La sposa tradita	Adele Grisendi
La visitatrice	Fulvio Tomizza
L'albero della vita	Eugenio Corti
Lola nascerà a diciott'anni	Carla Maria Russo
Notte prima degli esami	Luca e Claudia
Ritorno nella valle degli angeli	Francesco Carofiglio
Stem cell	Paolo Gaetani
Strane cose, domani	Raul Montanari

Letteratura americana in inglese	
American tabloid	James Ellroy
Duma Key	Stephen King
I ragazzi di Charleston	Pat Conroy
Il simbolo perduto	Dan Brown
Julie & Julia	Julie Powell
La congiura	Stephen L. Carter
La foresta dei girasoli	Torey L. Hayden
L'accademia dei vampiri	Richelle Mead
Lila e le nove piante del desiderio	Margot Berwin
Memoirs of a geisha	Arthur Golden
Nei tuoi occhi verdi come il fiume	Cathy Marie Buchanan
Rivelazione	Anita Shreve
Vorrei che fosse amore	Julie Buxbaum

Il catalogo dell'intera rete provinciale e le modalità del sistema di prestito sono disponibili sul sito www.ovestcomobiblioteche.it.

Per qualsiasi chiarimento è possibile scrivere all'indirizzo e-mail luisago@ovestcomobiblioteche.it, chiamare il numero 031/928945 oppure recarsi in biblioteca.

Dal 12 gennaio 2010 i nuovi orari di apertura saranno i seguenti:

martedì	dalle ore 9.00 alle ore 13.00
mercoledì	dalle ore 14.30 alle ore 18.30
sabato	dalle ore 9.00 alle ore 13.00

“Andiamo a teatro!”

L'Assessorato alla Cultura del Comune di Luisago, unitamente con gli Assessorati di Cassina Rizzardi, Fino Mornasco, Cadorago, Casnate con Bernate e Vertemate con Minoprio, ha organizzato anche quest'anno la rassegna “Andiamo a teatro!”.

Le proposte teatrali per la stagione 2009/2010, sono sotto riportate.

Giovedì 04/02/10	“Filomena Marturano” – regia di Francesco Rosi	
Teatro Sociale Como	biglietto 24.50 €	prenotazioni entro il 23 dicembre 2009
Sabato 13/02/10	“La sirena” con Luca Zingaretti	
Teatro G. Pasta Saronno	biglietto 23 euro	prenotazioni entro il 13 gennaio 2010
Venerdì 19/03/10	“Don Giovanni” – regia di Stefano De Luca (opera)	
Teatro G. Pasta Saronno	biglietto 23 euro	prenotazioni entro il 19 febbraio 2010
Sabato 17/04/10	“I casi sono due” con Carlo Giuffrè e Angela Pagano	
Teatro G. Pasta Saronno	biglietto 23 euro	prenotazioni entro il 17 marzo 2010
Sabato 24/04/10	“Sei personaggi in cerca d'autore” - regia di Giulio Bosetti	
Teatro Carcano Milano	biglietto 22 euro	prenotazioni entro il 24 marzo 2010
Sabato 22/05/10	“Happy Family” di Alessandro Genovesi	
Elfo Milano	biglietto 16 euro, se più di 65 anni 12 euro	prenotazioni entro il 22 aprile 2010

Per informazioni e prenotazioni rivolgersi alla biblioteca comunale di Luisago telefonando al numero 031/928945, scrivendo all'indirizzo e-mail luisago@ovestcomobiblioteche.it o recandosi presso la sede negli orari di apertura.

SCUOLA MATERNA

L'Associazione "Scuola Materna don Orlando Pagani" ha sede in un edificio di proprietà comunale concesso in uso gratuito a tempo indeterminato.

Il Comune ha sostenuto le seguenti spese:

anno 2008

- energia elettrica € 2.975,54
- manutenzione immobili e impianti (pulizia edificio, idraulico, elettricista) € 4.500,67

Totale € 7.476,21

e corrisposto:

- contributo ordinario € 24.050,67
- contributo straordinario (acquisto arredi per la nuova quarta sezione e attrezzature per la cucina) € 20.000,00

Totale € 44.050,67

Totale anno 2008 € 51.526,88

anno 2009

- energia elettrica € 2.443,88 (fino a ottobre 2009)
- manutenzione immobili e impianti (fabbro, idraulico, e interventi per fognatura ed edili) € 6.764,01

- rifacimento centrale termica € 75.471,09

Totale € 84.678,98

e corrisposto:

- contributo ordinario € 30.000,00
- contributo straordinario € 5.000,00

Totale € 35.000,00

Totale anno 2009 € 119.678,98



La nuova centrale termica è costituita da due caldaie a condensazione funzionanti a metano con sistema finalizzato al raggiungimento del massimo risparmio energetico, un bollitore da litri 1.000 con attivata la bonifica batteriologica antilegionella tramite un miscelatore elettronico per la disinfezione per la cucina e per i servizi igienici delle aule, nelle quali è installato, per la sicurezza dei bambini, anche un miscelatore termostatico antiscottatura.

Per quanto riguarda l'impianto sanitario sono stati installati un filtro e un addolcitore completo di sistema di autodisinfezione per il trattamento della durezza dell'acqua.

Un sentito ringraziamento a tutti gli operatori che hanno eseguito i lavori nel mese di agosto durante la chiusura della scuola e contribuito alla realizzazione di questo importante intervento necessario per la salute e la sicurezza dei bambini della nostra scuola dell'infanzia!

BILANCIO**Conto consuntivo 2008**

Il Consiglio Comunale con deliberazione n. 11 in data 15 aprile 2009 ha approvato il rendiconto dell'esercizio 2008 nei termini di cui al presente prospetto:

Importi in Euro

	In conto		Totale
	RESIDUI	COMPETENZA	
Fondo di cassa al 1° gennaio 2008			878.908,88
RISCOSSIONI	932.648,43	1.694.628,74	2.627.277,17
PAGAMENTI	886.340,47	1.876.651,08	2.762.991,55
Fondo di cassa al 31 dicembre 2008			743.194,50
<i>Differenza</i>			743.194,50
RESIDUI ATTIVI	5.977.803,97	3.599.810,50	9.577.614,47
RESIDUI PASSIVI	6.277.677,36	3.790.676,86	10.068.354,22
<i>Differenza</i>			- 490.739,75
Avanzo di Amministrazione al 31 dicembre 2008			252.454,75

Si riportano le principali voci:

ENTRATE: € 4.624.090

	Euro		Euro
Titolo I – Entrate tributarie di cui:	1.026.186	Titolo II – Entrate derivanti da contributo corrente dello Stato, Regione e altri Enti Pubblici	556.985
• imposta com.le sugli immobili (I.C.I.)	611.000	• contributo dello Stato: ordinario e per finalità diverse	488.726
• imposta sulla pubblicità	21.100	• contributo della Regione	32.613
• addizionale comunale irpef	100.000	• contributo di altri enti del settore pubblico	35.646
• addizionale com.le su energia elettrica	24.625		
• tassa rifiuti solidi urbani (TARSU)	210.782		
• addizionale erariale TARSU	21.074		
• compartecipazione irpef	29.912		

	Euro		Euro
Titolo III – Entrate extratributarie di cui:	2.196.199	Titolo IV – Entrate derivanti da alienazioni, trasferimenti di capitale e riscossione di crediti di cui:	111.796
• diritti di segreteria, carte d'identità, ecc	18.858	• proventi di concess. cimiteriali	9.568
• sanzioni violazioni codice della strada	26.486	• proventi permessi costruire (oneri urbanizzazione)	77.833
• proventi di servizi scol.e centro estivo	86.065		
• proventi illum. votiva e serv. cimiteriali	6.814	• contr.Stato fondo ord.investim.	22.330
• proventi soggiorni climatici	16.772		
• proventi servizi sociali diversi	29.770		
• proventi impianti sportivi	4.231		
• canone suolo pubblico	7.107		
• proventi acquedotto comunale, fognatura e depurazione (utenze civili e produttive)	1.855.000		
• proventi di concessioni cimiteriali	22.973		
• recupero rifiuti differenziati	5.906		
• contributo tesoreria per fini culturali	3.100		

	Euro		Euro
Titolo V – Entrate derivanti da accensione di prestiti per:	1.220.000	Titolo VI – Entrate per servizi per conto di terzi di cui:	229.883
• opere scolastiche	890.000	• ritenute previdenziali ed assistenziali al personale	46.959
• opere stradali	350.000	• ritenute erariali	131.055
		• depositi cauzionali	0
		• rimborso spese per servizi per conto di terzi	27.104
		• rimborsi di anticipazioni di fondi per servizio economato	8.000
		• deposito per spese contrattuali	11.448

SPESE: € 5.667.328

Titolo I – Spese correnti € 3.538.196

	Euro		Euro
Classificazione per interventi		Classificazione per funzioni	
personale	541.606	amministrazione e gestione	746.098
acquisto beni di consumo	20.885	polizia locale	65.263
prestazioni di servizi	2.527.771	istruzione pubblica	199.607
utilizzo di beni di terzi	1.296	cultura e beni culturali	12.640
trasferimenti	270.741	settore sportivo e ricreativo	38.240
interessi passivi	100.126	viabilità e trasporti	153.889
imposte e tasse	59.973	gestione ambiente e territorio	2.082.168
oneri str. gestione corrente	15.796	settore sociale	239.111

Titolo II – Spese in conto capitale € 1.776.482

Euro		Euro	
Classificazione per interventi		Classificazione per funzioni	
acquisizione beni immobili	1.703.452	amministrazione e gestione	41.818
acquisizione beni mobili	31.168	istruzione pubblica	875.359
trasferimenti di capitale	41.862	cultura e beni culturali	5.537
		settore sportivo e ricreativo	5.827
		viabilità e trasporti	781.294
		gestione ambiente e territorio	28.908
		settore sociale	37.740

Titolo III – Spese per rimborso di prestiti € 122.768

Euro	
Rimborso quota capitale di mutui con Cassa DD.PP. e Istituto Credito Sportivo	122.768

Titolo IV – Spese per servizi per conto terzi € 229883 di cui:

Euro	
ritenute previdenziali ed assistenziali al personale	46.959
ritenute erariali	131.054
depositi cauzionali	0
rimborso spese per servizi per conto di terzi	27.104
rimborso di anticipazione di fondi per servizio economato	8.000
deposito per spese contrattuali	11.448

VERIFICA DELLA CAPACITÀ DI INDEBITAMENTO

L'ente ha rispettato il limite di indebitamento disposto dall'art. 204 del Testo Unico Enti Locali (misura massima consentita pari al 15%), ottenendo le seguenti percentuali d'incidenza degli interessi passivi al 31.12 per ciascuno degli anni 2007 e 2008 sulle entrate correnti:

Anno 2007	Anno 2008
2,58 %	2,68 %

L'indebitamento dell'Ente ha avuto la seguente evoluzione:

	Anno 2007	Anno 2008
Residuo debito	€ 1.944.809	€ 2.016.462
Nuovi prestiti	183.000	1.220.000
Prestiti rimborsati	111.347	122.767
Estinzioni anticipate	0	0
Totale fine anno	€ 2.016.462	€ 3.113.695

RIFIUTI URBANI

Quantitativi di rifiuti provenienti dalla raccolta nel nostro Comune nel periodo giugno 2008 - maggio 2009 (abitanti al 31.05.2009 n. 2.704)

Descrizione	Quantità in Kg	Kg/ab.	Descrizione	Quantità in Kg	Kg/ab.
Rifiuti solidi urbani (sacco nero)	275.440	101,86	Frigoriferi	2.830	1,05
Rifiuti da pulizia strada	94.040	34,78	Abiti e scarpe	11.570	4,28
Rifiuti ingombranti	53.380	19,74	Lampade neon	0	0
Rifiuti organici (umido)	120.980	44,74	Pile esauste	280	0,10
Carta, cartone	125.280	46,33	Batterie auto	3.000	1,11
Plastica	52.100	19,27	Farmaci scaduti	208	0,08
Vetro	107.120	39,62	Olio vegetale	950	0,35
Verde (erba, foglie, ramaglie)	192.000	71,01	Toner	260	0,10
Apparecchiature elettriche	8.390	3,10	Vernici	2.340	0,87
Materiali ferrosi	19.460	7,20	Inerti	58.390	21,59
Imballaggi metallici (lattine,spray)	280	0,10	Totale rifiuti raccolti	1.165.678	431,10
Legno (mobili, cassette)	37.380	13,82	% di raccolta differenziata	63,72	

Nel periodico del mese di dicembre 2008, il medesimo prospetto indicava i dati relativi alla raccolta di rifiuti dell'anno 2007 con una percentuale di raccolta differenziata pari al 48,02%. A seguito dell'attivazione della raccolta dei rifiuti organici di provenienza domestica nel giugno 2008, tale percentuale riferita al periodo giugno 2008 – maggio 2009 è aumentata al 63,72%.

Un ringraziamento a tutti i cittadini che, con la loro collaborazione, hanno contribuito ad ottenere questo importante risultato e l'invito ad una sempre più attenta differenziazione, in quanto la normativa vigente prevede l'obbligo di raggiungere il 65% entro l'anno 2012.

Separare i rifiuti per materiale di appartenenza, seguendo le indicazioni di seguito riportate, facilita il recupero e limita il ricorso alla discarica, consente di contenere i costi di smaltimento, permette di non inquinare l'ambiente e di ridurre le emissioni di anidride carbonica, ma anche di riutilizzare il materiale rifiuto, guadagnando dalla vendita del materiale riciclato.

È importante, altresì, effettuare una corretta raccolta differenziata, poiché differenziando i rifiuti si risparmieranno materie prime sempre più rare e costose, diminuiranno le sostanze tossiche e nocive immesse nell'ambiente, salvaguardando maggiormente il mondo in cui viviamo e migliorando la qualità della nostra vita.

**COME GIA' PUBBLICATO SUL PRECEDENTE NUMERO DEL CORRIERE DI LUISAGO
SI RICORDA ALLA POPOLAZIONE**

**CHE I RIFIUTI SOLIDI URBANI E DIFFERENZIATI RITIRATI A DOMICILIO,
DEVONO ESSERE COLLOCATI ENTRO LE ORE 6.30 DEL GIORNO PREVISTO PER
LA RACCOLTA E COMUNQUE NON PRIMA DELLE ORE 21.00 DEL GIORNO
ANTECEDENTE**

INOLTRE

**SI RICORDA CHE I CESTINI COLLOCATI AI MARGINI DELLE STRADE NON
DEVONO ESSERE UTILIZZATI PER DEPOSITARE I RIFIUTI DOMESTICI.**



Comune di LUISAGO

NON RIFIUTO IO RICICLO!!

Rifiuto umido mercoledì - sabato

Cosa **SI'**

Avanzi di cibo in genere, crudi o cotti, purchè non caldi né liquidi. Riso e pasta, gusci di uova, scarto e avanzi di frutta e verdura, ossa, lisca di pesce, piume e pelli di animali, cenere da legname ben spenta, semi, caffè, bustine di the e camomilla, tovagliolini e fazzoletti di carta, fiori recisi e materiale vegetale in piccole quantità



Cosa **NO**

Erba del giardino e fogliame; carta di giornale, adesiva e plastificata e oleata; vetro; piatti, posate e bicchieri in plastica; vaschette in plastica e in alluminio per alimenti; lattine di alluminio o latta; olio di frittura, mozziconi di sigaretta; pannolini; lettiera per cani e gatti; medicinali scaduti; garze e cerotti; tappi di metallo e sughero; prodotti etichettati "T/F"

Come

Raccogliere la frazione organica negli appositi sacchetti in mater-bi e riporli nelle piccole pattumiere da lt. 10; il sacchetto di rifiuto umido, una volta riempito, dovrà essere ben chiuso con un nodo e/o spago.

Carta e Cartone giovedì

Cosa **SI'**

Carta e cartone, scatole e imballaggi in carta/cartone

IL MATERIALE DEVE ESSERE PULITO



Cosa **NO**

Carta sporca (unta, bagnata, ecc), carta autoricalcante, carta oleata, carta plastificata e carta stagnola e contenitori del latte e bevande (tetrapak)

Come

Inserita in sacchi di carta o scatole di cartone, confezionata in pacchi legati con spago (cartoni imballati e ridotti di volume)

Plastica giovedì

Cosa **SI'**

Bottiglie e flaconi in plastica, vaschette, vassoi, barattoli, scatole e sacchetti in plastica, cellophane

Cosa **NO**

Plastica dura (giocattoli, elettrodomestici, articoli casalinghi, piatti e posate in plastica) e imballaggi che hanno contenuto oli lubrificanti

Come

Inserita in sacchi trasparenti con materiale ridotto di volume





Comune di

LUISAGO

Raccolta differenziata Calendario 2010

Gennaio		Febbraio		Marzo		Aprile		Maggio		Giugno	
1	Venerdì FESTIVO	1	Lunedì	1	Lunedì	1	Giovedì CARTA PLASTICA	1	Sabato FESTIVO	1	Martedì
2	Sabato UMIDO	2	Martedì	2	Martedì	2	Venerdì SECCO	2	Domenica	2	Mercoledì FESTIVO
3	Domenica	3	Mercoledì VETRO UMIDO	3	Mercoledì VETRO UMIDO	3	Sabato UMIDO	3	Lunedì	3	Giovedì CARTA PLASTICA
4	Lunedì	4	Giovedì CARTA PLASTICA	4	Giovedì CARTA PLASTICA	4	Domenica	4	Martedì	4	Venerdì SECCO
5	Martedì	5	Venerdì SECCO	5	Venerdì SECCO	5	Lunedì	5	Mercoledì VETRO UMIDO	5	Sabato UMIDO
6	Mercoledì FESTIVO	6	Sabato UMIDO	6	Sabato UMIDO	6	Martedì	6	Giovedì CARTA PLASTICA	6	Domenica
7	Giovedì CARTA PLASTICA	7	Domenica	7	Domenica	7	Mercoledì VETRO UMIDO	7	Venerdì SECCO	7	Lunedì
8	Venerdì SECCO	8	Lunedì	8	Lunedì	8	Giovedì CARTA PLASTICA	8	Sabato UMIDO	8	Martedì
9	Sabato UMIDO	9	Martedì	9	Martedì	9	Venerdì SECCO	9	Domenica	9	Mercoledì VETRO UMIDO
10	Domenica	10	Mercoledì VETRO UMIDO	10	Mercoledì VETRO UMIDO	10	Sabato UMIDO	10	Lunedì	10	Giovedì CARTA PLASTICA
11	Lunedì	11	Giovedì CARTA PLASTICA	11	Giovedì CARTA PLASTICA	11	Domenica	11	Martedì	11	Venerdì SECCO
12	Martedì	12	Venerdì SECCO	12	Venerdì SECCO	12	Lunedì	12	Mercoledì VETRO UMIDO	12	Sabato UMIDO
13	Mercoledì VETRO UMIDO	13	Sabato UMIDO	13	Sabato UMIDO	13	Martedì	13	Giovedì CARTA PLASTICA	13	Domenica
14	Giovedì CARTA PLASTICA	14	Domenica	14	Domenica	14	Mercoledì VETRO UMIDO	14	Venerdì SECCO	14	Lunedì
15	Venerdì SECCO	15	Lunedì	15	Lunedì	15	Giovedì CARTA PLASTICA	15	Sabato UMIDO	15	Martedì
16	Sabato UMIDO	16	Martedì	16	Martedì	16	Venerdì SECCO	16	Domenica	16	Mercoledì VETRO UMIDO
17	Domenica	17	Mercoledì VETRO UMIDO	17	Mercoledì VETRO UMIDO	17	Sabato UMIDO	17	Lunedì	17	Giovedì CARTA PLASTICA
18	Lunedì	18	Giovedì CARTA PLASTICA	18	Giovedì CARTA PLASTICA	18	Domenica	18	Martedì	18	Venerdì SECCO
19	Martedì	19	Venerdì SECCO	19	Venerdì SECCO	19	Lunedì	19	Mercoledì VETRO UMIDO	19	Sabato UMIDO
20	Mercoledì VETRO UMIDO	20	Sabato UMIDO	20	Sabato UMIDO	20	Martedì	20	Giovedì CARTA PLASTICA	20	Domenica
21	Giovedì CARTA PLASTICA	21	Domenica	21	Domenica	21	Mercoledì VETRO UMIDO	21	Venerdì SECCO	21	Lunedì
22	Venerdì SECCO	22	Lunedì	22	Lunedì	22	Giovedì CARTA PLASTICA	22	Sabato UMIDO	22	Martedì
23	Sabato UMIDO	23	Martedì	23	Martedì	23	Venerdì SECCO	23	Domenica	23	Mercoledì VETRO UMIDO
24	Domenica	24	Mercoledì VETRO UMIDO	24	Mercoledì VETRO UMIDO	24	Sabato UMIDO	24	Lunedì	24	Giovedì CARTA PLASTICA
25	Lunedì	25	Giovedì CARTA PLASTICA	25	Giovedì CARTA PLASTICA	25	Domenica	25	Martedì	25	Venerdì SECCO
26	Martedì	26	Venerdì SECCO	26	Venerdì SECCO	26	Lunedì	26	Mercoledì VETRO UMIDO	26	Sabato UMIDO
27	Mercoledì VETRO UMIDO	27	Sabato UMIDO	27	Sabato UMIDO	27	Martedì	27	Giovedì CARTA PLASTICA	27	Domenica
28	Giovedì CARTA PLASTICA	28	Domenica	28	Domenica	28	Mercoledì VETRO UMIDO	28	Venerdì SECCO	28	Lunedì
29	Venerdì SECCO	29	Lunedì	29	Lunedì	29	Giovedì CARTA PLASTICA	29	Sabato UMIDO	29	Martedì
30	Sabato UMIDO	30	Martedì	30	Martedì	30	Venerdì	30	Domenica	30	Mercoledì VETRO UMIDO
31	Domenica	31	Mercoledì VETRO UMIDO	31	Mercoledì VETRO UMIDO			31	Lunedì		

Luglio		Agosto		Settembre		Ottobre		Novembre		Dicembre			
1	Giovedì	CARTA PLASTICA	1	Domenica	1	Mercoledì	1	Venerdì	1	Lunedì	1	Mercoledì	VETRO UMIDO
2	Venerdì	SECCO	2	Lunedì	2	Giovedì	2	Sabato	2	Martedì	2	Giovedì	CARTA PLASTICA
3	Sabato	UMIDO	3	Martedì	3	Venerdì	3	Domenica	3	Mercoledì	3	Venerdì	SECCO
4	Domenica		4	Mercoledì	4	Sabato	4	Lunedì	4	Giovedì	4	Sabato	UMIDO
5	Lunedì		5	Giovedì	5	Domenica	5	Martedì	5	Venerdì	5	Domenica	
6	Martedì		6	Venerdì	6	Lunedì	6	Mercoledì	6	Sabato	6	Lunedì	
7	Mercoledì	VETRO UMIDO	7	Sabato	7	Martedì	7	Giovedì	7	Domenica	7	Martedì	
8	Giovedì	CARTA PLASTICA	8	Domenica	8	Mercoledì	8	Venerdì	8	Lunedì	8	Mercoledì	FESTIVO
9	Venerdì	SECCO	9	Lunedì	9	Giovedì	9	Sabato	9	Martedì	9	Giovedì	CARTA PLASTICA
10	Sabato	UMIDO	10	Martedì	10	Venerdì	10	Domenica	10	Mercoledì	10	Venerdì	SECCO
11	Domenica		11	Mercoledì	11	Sabato	11	Lunedì	11	Giovedì	11	Sabato	UMIDO
12	Lunedì		12	Giovedì	12	Domenica	12	Martedì	12	Venerdì	12	Domenica	
13	Martedì		13	Venerdì	13	Lunedì	13	Mercoledì	13	Sabato	13	Lunedì	
14	Mercoledì	VETRO UMIDO	14	Sabato	14	Martedì	14	Giovedì	14	Domenica	14	Martedì	
15	Giovedì	CARTA PLASTICA	15	Domenica	15	Mercoledì	15	Venerdì	15	Lunedì	15	Mercoledì	VETRO UMIDO
16	Venerdì	SECCO	16	Lunedì	16	Giovedì	16	Sabato	16	Martedì	16	Giovedì	CARTA PLASTICA
17	Sabato	UMIDO	17	Martedì	17	Venerdì	17	Domenica	17	Mercoledì	17	Venerdì	SECCO
18	Domenica		18	Mercoledì	18	Sabato	18	Lunedì	18	Giovedì	18	Sabato	UMIDO
19	Lunedì		19	Giovedì	19	Domenica	19	Martedì	19	Venerdì	19	Domenica	
20	Martedì		20	Venerdì	20	Lunedì	20	Mercoledì	20	Sabato	20	Lunedì	
21	Mercoledì	VETRO UMIDO	21	Sabato	21	Martedì	21	Giovedì	21	Domenica	21	Martedì	
22	Giovedì	CARTA PLASTICA	22	Domenica	22	Mercoledì	22	Venerdì	22	Lunedì	22	Mercoledì	VETRO UMIDO
23	Venerdì	SECCO	23	Lunedì	23	Giovedì	23	Sabato	23	Martedì	23	Giovedì	CARTA PLASTICA
24	Sabato	UMIDO	24	Martedì	24	Venerdì	24	Domenica	24	Mercoledì	24	Venerdì	SECCO
25	Domenica		25	Mercoledì	25	Sabato	25	Lunedì	25	Giovedì	25	Sabato	FESTIVO
26	Lunedì		26	Giovedì	26	Domenica	26	Martedì	26	Venerdì	26	Domenica	
27	Martedì		27	Venerdì	27	Lunedì	27	Mercoledì	27	Sabato	27	Lunedì	
28	Mercoledì	VETRO UMIDO	28	Sabato	28	Martedì	28	Giovedì	28	Domenica	28	Martedì	
29	Giovedì	CARTA PLASTICA	29	Domenica	29	Mercoledì	29	Venerdì	29	Lunedì	29	Mercoledì	VETRO UMIDO
30	Venerdì	SECCO	30	Lunedì	30	Giovedì	30	Sabato	30	Martedì	30	Giovedì	CARTA PLASTICA
31	Sabato	UMIDO	31	Martedì			31	Domenica			31	Venerdì	SECCO

VETRO Mercoledì

bottiglie, barattoli, vasetti ed altri oggetti esclusivamente in vetro

CARTA Giovedì

Quotidiani, riviste, quaderni, carta da ufficio, scatole e imballaggi di carta e cartone

PLASTICA Giovedì

imballaggi in plastica, bottiglie, flaconi, confezioni per alimenti

UMIDO Mercoledì-Sabato

avanzi di cibo, scarti e resti di frutta e verdura, fondi di caffè, filtri di the e camomilla, gusci di uovo, tovagliolini

SECCO Venerdì

esclusivamente materiale che rimane dopo la differenziazione: rasoi, pannolini, stracci sporchi, ...

Vetro mercoledì



Cosa **SI'**

Bottiglie, vasetti e qualsiasi oggetto **esclusivamente** di vetro svuotati del loro contenuto

Cosa **NO**

Oggetti di ceramica e porcellana, vetro pirex, piatti rotti, contenitori di vetro per farmaci, lampadine, specchi, occhiali, cestini in plastica o paglia per i fiaschi e oggetti metallici

Come

Inserito negli appositi contenitori

Rifiuto secco non riciclabile venerdì

Cosa **SI'**

Esclusivamente il materiale che non può essere inviato alla raccolta differenziata

Cosa **NO**

Tutti i materiali da inviare alla raccolta differenziata

Come

Inserito negli appositi sacchi in polietilene



Centro Raccolta Differenziata

Presso il centro raccolta differenziata è possibile conferire:

- Alluminio
- Batterie auto
- Ferro
- Erba e ramaglie
- Ingombranti
- Legno e mobili senza parti in metallo
- Medicinali scaduti
- Contenitori vuoti di vernice
- Contenitori etichettati "T/F"
- Inerti e macerie da piccole demolizioni
- Olii e grassi vegetali
- Pile
- Toner
- Lampadine e tubi fluorescenti (neon)
- Frigoriferi e congelatori
- Lavatrici, monitor, computer, stampanti e simili
- Piccoli elettrodomestici, attrezzature elettriche ed elettroniche



Orario di apertura

OTTOBRE – MARZO

martedì – giovedì	14.00 – 16.00
sabato	10.00 – 12.00
	14.00 – 16.00

APRILE – SETTEMBRE

martedì – giovedì	14.00 – 16.00
sabato	10.00 – 12.00
	14.00 – 17.00

LAVORI PUBBLICI**Parcheggio pubblico in Via Alberti**

L'Amministrazione Comunale ha approvato, nel mese di novembre, il progetto preliminare relativo alla realizzazione di un parcheggio pubblico in Via Alberti. Il sito ove collocare l'opera è stato individuato tenendo in considerazione la vicinanza dell'area rispetto ad una serie di servizi pubblici esistenti, quali: la scuola dell'infanzia "Don Orlando Pagani", la scuola primaria "Giovanni XXIII", il centro sportivo polivalente di Via Petrarca, il centro sportivo di Via De Gasperi e il Municipio.

Il nuovo parcheggio risolverà in maniera definitiva la quotidiana problematica dell'insufficienza di posti auto a servizio della scuola dell'infanzia, la quale, a fronte di una capienza complessiva di oltre 100 bambini, dispone di soli 5 posti auto, tra l'altro in fregio alla Via Alberti. Ciò comporta la concentrazione di autoveicoli sulle sedi stradali limitrofe alle strutture pubbliche, con conseguente formazione di ingorghi stradali, obbligando i bambini e i loro accompagnatori all'attraversamento della strada provinciale, a discapito della sicurezza dei pedoni. Tale fenomeno è evidente in particolare durante gli orari di entrata e di uscita dai plessi scolastici, ma è riscontrabile anche in occasione di riunioni e/o manifestazioni organizzate all'interno delle strutture pubbliche.

La capienza prevista per il parcheggio in progetto, pari a n. 62 posti auto, da destinare in via prioritaria al servizio sia di docenti e di utenti della scuola dell'infanzia, sia di personale dipendente del Municipio, permetterà, da un lato, di evitare la sosta di veicoli in aree non destinate a tale scopo e, dall'altro lato, di liberare posti auto nel parcheggio già esistente, attiguo alla scuola primaria.

Il nuovo parcheggio oltre ai posti per autovetture sarà dotato di n. 5 stalli per motoveicoli ed una porzione di area ove potranno essere alloggiate idonee rastrelliere atte a consentire la sosta di biciclette.

In aggiunta alle aree destinate a parcheggio, sono previsti anche dei marciapiedi interni, lungo tutto il perimetro, che consentiranno un percorso in sicurezza da parte dei pedoni.



Inoltre, considerata la notevole estensione dell'area e l'assenza di ombra si prevedono anche delle aree a verde, opportunamente piantumate, che garantiranno un'ideale integrazione nel contesto ambientale circostante.

Tenuto conto della posizione periferica, l'area sarà dotata di un'ideale illuminazione e di una recinzione, comprensiva di cancelli (carrabile e pedonali) per la chiusura con modalità automatica del parcheggio

durante le ore serali e notturne.

Inoltre il progetto prevede le necessarie predisposizioni per futuri allacciamenti alle reti di servizio pubblico, in quanto nell'area adiacente al parcheggio si potrebbero sviluppare nuovi progetti quale ad esempio "Un Orto per Tutti" per favorire il recupero di un rapporto diretto e attivo con la natura per i cittadini interessati alla iniziativa

Rotatoria in Piazza Liberta'

I lavori presso la rotatoria di Piazza Libert  hanno consentito, da un lato, di intervenire con una manutenzione finalizzata ad evitare danni (procurati dagli automezzi in manovra) e, dall'altro lato, di dare un aspetto definitivo e qualificante alla rotatoria stessa.

Si   infatti proceduto ad un ridisegno della pavimentazione perimetrale, consentendo agli autoveicoli in transito di disporre di raggi di curvatura maggiori rispetto alla situazione precedente.

All'interno della rotatoria   stata poi realizzata una fontana, dotata di idoneo impianto di filtrazione



e caratterizzata da zampilli illuminati aventi altezza variabile e regolabile.

Ai fini della massima sicurezza dei veicoli in transito lungo la Strada Provinciale, per evitare che eventuali venti di velocit  eccessiva possano determinare deviazioni dei getti della fontana sulla sede stradale,   stato posizionato un sensore di controllo che segnala la velocit  del vento e che permette di intervenire riducendo o spegnendo i getti stessi al superamento della soglia di velocit .

Sempre ai fini della sicurezza, la vasca

della fontana   dotata di un'adeguata protezione costituita da un grigliato in acciaio inox che impedisce l'immersione nella vasca.

Monumento ai caduti e sistemazione aree esterne di accesso al cimitero



Il monumento ai Caduti realizzato in Via De Gasperi, all'entrata del cimitero, consiste in un manufatto commemorativo e celebrativo per i Caduti di tutte le guerre.

L'opera   costituita da lastre metalliche (corten), poste su idoneo basamento e sagomate con differenti dimensioni, sia in altezza sia in larghezza, in modo da conferire al monumento un andamento dinamico.

La scritta commemorativa

sul fronte strada e l'illuminazione notturna con appositi faretti completano e arricchiscono l'opera.

Nell'ambito di una generale riqualificazione del Cimitero, si   proceduto ad un intervento di sistemazione delle aree esterne di accesso, mediante la pavimentazione dei viali e la manutenzione straordinaria delle attigue aree a verde.

Realizzazione di parcheggio pubblico in Via IV Novembre angolo Via Salvo D'Acquisto

Sono ormai in fase di completamento, da parte della società proprietaria delle aree (ex Tessitura Cairoli) i lavori di realizzazione di un nuovo parcheggio in Via IV Novembre all'angolo con Via Salvo D'Acquisto.

La capacità di tale parcheggio sarà di n. 19 posti auto, di cui n. 1 riservato a disabili.

Tale opera verrà ceduta al Comune che la destinerà a parcheggio pubblico, consentendo quindi una sosta ordinata e agevole degli autoveicoli in una zona ormai caratterizzata da una notevole densità abitativa, nella quale la dotazione di posti auto pubblici risulta, allo stato attuale, insufficiente.



Il parcheggio in fase di ultimazione

Nei prossimi mesi la società proprietaria delle aree realizzerà altre opere di urbanizzazione (parcheggi e marciapiedi lungo Via Pirandello e marciapiedi lungo Via Salvo D'Acquisto) che passeranno in proprietà al Comune, garantendo una maggiore sicurezza ai pedoni in transito.



L'area prima dei lavori

Ampliamento della scuola primaria (elementare) per realizzazione nuova mensa, nuove aule e sistemazioni esterne



Stanno proseguendo i lavori di ampliamento della scuola primaria "Giovanni XXIII", sul fronte verso la strada provinciale per creare al piano terra una nuova mensa e al piano primo nuove aule ed una sala docenti, per avere a disposizione nuovi spazi e far fronte alle necessità legate all'aumento della popolazione scolastica.

Nei primi mesi del 2010 avranno inizio i lavori di formazione di una struttura a copertura dell'ingresso principale della scuola, a protezione degli alunni prima dell'inizio delle lezioni e di sistemazione dell'area esterna verso la strada provinciale con una nuova pensilina per la fermata dell'autobus.

Realizzazione di marciapiede in Via Roma



La Via Roma prima dei lavori

Sono giunti a conclusione i lavori di messa in sicurezza del lato sud della Via Roma a partire dalla Via Sant'Agostino, in corrispondenza del passaggio a livello della linea F.N.M., fino al congiungimento con il marciapiede posto all'incrocio con la Via Risorgimento direzione Fino Mornasco.

Lungo il tratto sud-est, nel fabbricato esistente è stato ricavato un portico, con un intervento di natura strutturale

ricavando
idonee
aperture



verso la strada per poter dare luce alla nuova galleria. Nel tratto sud-ovest, invece, è stato realizzato un marciapiede mediante l'arretramento delle esistenti recinzioni private.

L'intervento nel suo complesso ha, quindi, portato alla formazione di un unico percorso che garantisce la necessaria sicurezza ai pedoni in transito lungo la Via Roma.

Messa in sicurezza tratto finale di Via IV Novembre, allargamento sede stradale e formazione marciapiede

Sono stati ultimati i lavori di messa in sicurezza del tratto finale di via IV Novembre (al confine con il territorio comunale di Cassina Rizzardi e Fino Mornasco) con l'allargamento della sede stradale e la formazione del marciapiede.

L'intervento ha portato alla realizzazione di un nuovo percorso pedonale che garantisce la necessaria sicurezza ai pedoni che da Via Matteotti, per raggiungere il territorio comunale di Cassina Rizzardi, devono percorrere verso sud la Via IV Novembre, una strada caratterizzata da un sempre maggiore traffico veicolare.

L'opera è nata dall'esigenza di creare il percorso pedonale separato da quello veicolare. Nell'ambito del medesimo progetto, nello spazio compreso tra il nuovo marciapiede e le recinzioni esistenti, sono state realizzate delle aiuole e dei posti auto. Nei rimanenti tratti di marciapiede la protezione dei pedoni è stata incrementata con la posa di dissuasori metallici.

Inoltre, sono stati ricavati anche nuovi posti auto lungo la Via Matteotti, in prossimità dell'incrocio con la Via IV Novembre.

Infine, sono stati effettuati interventi anche alle reti di servizio pubblico (distribuzione elettrica, illuminazione pubblica, linea telefonica e rete gas metano) al fine di razionalizzare la dislocazione delle stesse in modo da garantire, oltre ad una maggiore funzionalità, anche un idoneo decoro alla pubblica via.



Realizzazione marciapiede in Via De Gasperi e Via San Martino

Sono giunti a conclusione i lavori finalizzati alla messa in sicurezza dei pedoni in transito lungo la Via De Gasperi e la Via San Martino, mediante la realizzazione di un marciapiede dall'incrocio con la Via Campagnola fino alla Via San Martino compresa. In quest'ultima strada, è stata anche introdotta una nuova soluzione viabilistica con la trasformazione a senso unico di marcia del tratto nord.

Sono stati inoltre effettuati interventi di manutenzione e di razionalizzazione delle reti di sottoservizi esistenti (acqua, distribuzione elettrica, illuminazione pubblica, telefono, gas metano) ed è stato posato idoneo arredo urbano (dissuasori in Via San Martino e pensilina per la sosta dell'autobus in Via De Gasperi).

Per l'inizio del 2010 sono in programma i seguenti interventi:

- posa di impianto per illuminazione di un nuovo attraversamento pedonale realizzato nel tratto più a ovest della Via De Gasperi
- posa di impianto semaforico a chiamata pedonale in corrispondenza dell'attraversamento pedonale esistente all'incrocio con la Via San Martino
- sistemazione definitiva dell'asfalto nel tratto interessato dai lavori.



Realizzazione terza corsia autostrada

Nei primi mesi del 2010 avranno inizio i lavori di ampliamento dell'Autostrada A9 Lainate-Como-Chiasso, per la realizzazione della 3ª corsia.

La Soc. Autostrade per l'Italia S.p.A., per mezzo dei tecnici della Soc. Spea S.p.A. (incaricata della progettazione), ha condotto, nel corso del mese di novembre, le operazioni di immissione in possesso dei terreni che saranno oggetto di esproprio definitivo ovvero di occupazioni temporanee o di semplici servitù.

Dopo le operazioni di tracciamento e di delimitazione delle aree di cantiere, l'impresa appaltatrice inizierà i lavori, che interesseranno il nostro territorio comunale in più punti.

Il nodo principale sarà costituito dal nuovo ponte sull'Autostrada, per la realizzazione del quale si seguirà una particolare procedura: in una prima fase, il nuovo ponte verrà provvisoriamente montato su appoggi in posizione affiancata rispetto a quella attuale, deviando il traffico sulla nuova struttura. Lo stesso ponte verrà poi spostato, mediante spinta meccanica trasversale, nella posizione definitiva, una volta demolito quello esistente.

Il nuovo ponte, di larghezza pari a metri 14, disporrà di uno spazio di 2,5 metri su entrambi i lati per la realizzazione di marciapiedi, risolvendo definitivamente gli attuali problemi di sicurezza per i pedoni.

Altri interventi in progetto saranno la riqualificazione, con nuova pavimentazione, del letto e delle sponde del Torrente Fontanile (dall'Autostrada al Torrente Seveso) e la posa di barriere fonoassorbenti in corrispondenza dei nuclei abitati.

Collegamento tra le strade provinciali n. 19 e n. 27

Le Amministrazioni Comunali di Luisago e di Cassina Rizzardi hanno in previsione la formazione di una nuova infrastruttura viabilistica che collegherà la strada provinciale n. 27 (in territorio comunale di Cassina Rizzardi) con la strada provinciale n. 19 (in territorio di Luisago), innestandosi nella nuova strada (in colore verde nella foto sottostante) realizzata pochi anni fa in prossimità della zona industriale di Cassina Rizzardi attigua al torrente Livescia.

Nelle rappresentazioni fotografiche sotto riportate viene illustrato il tracciato proposto dall'Amministrazione Comunale di Luisago (in colore rosso nella FOTO 1) e quello dell'Amministrazione Comunale di Cassina Rizzardi (in colore blu nella FOTO 2).

In particolare, il tracciato della nuova strada proposto dall'Amministrazione Comunale di Luisago, prevede il collegamento delle due strade provinciali attraverso un percorso che, seguendo il torrente Livescia, garantisce il minore impatto ambientale possibile, lasciando intatte le superfici a bosco esistenti.

Il tracciato ipotizzato dal Comune di Cassina Rizzardi, invece, ricade per la maggior parte in zona boschiva nel territorio di Luisago.

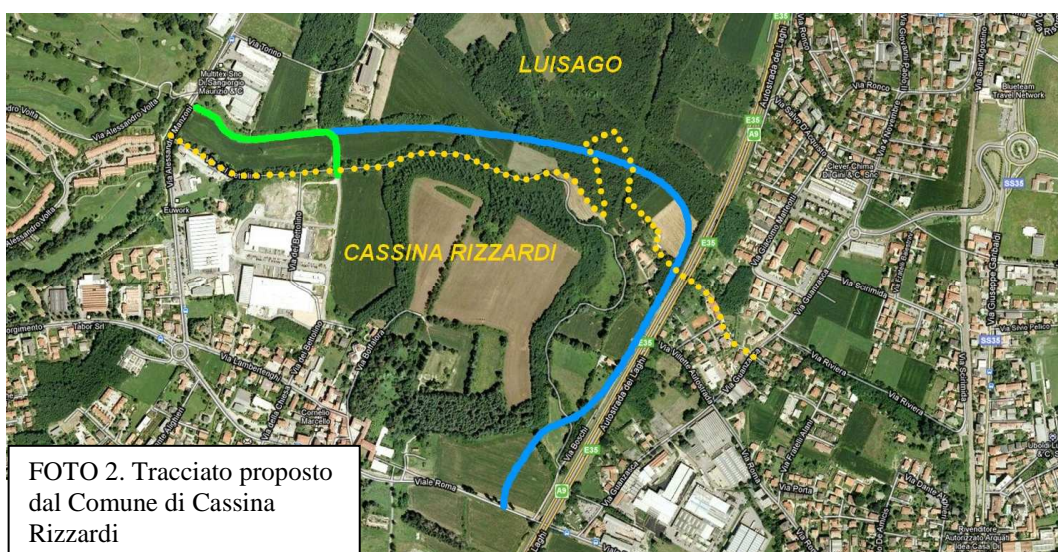
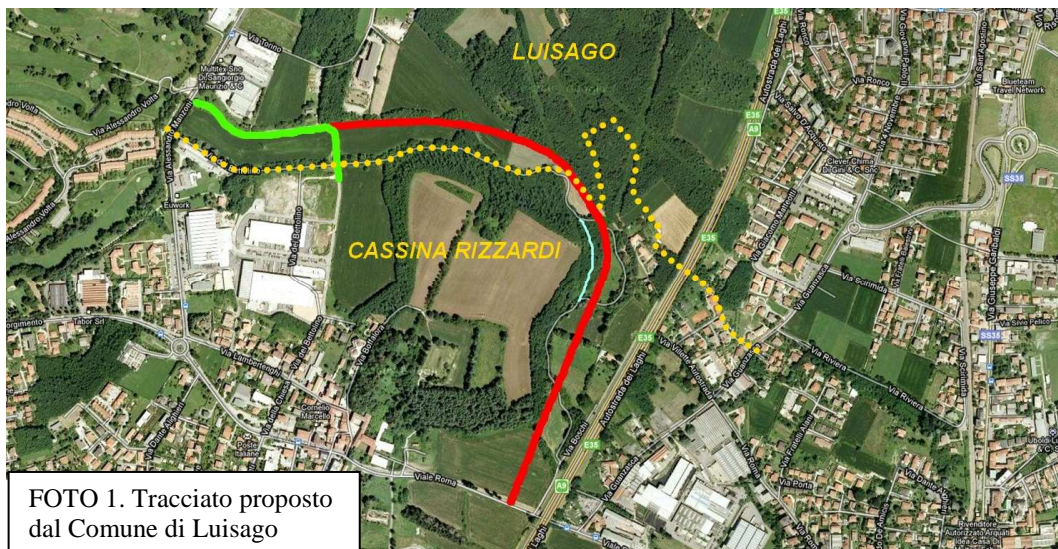

RICEVIAMO E PUBBLICHIAMO

Gli auguri e le riflessioni della minoranza

“A seguito delle elezioni del 6 giugno la nostra lista è risultata minoritaria, per questo motivo siamo presenti in consiglio comunale con quattro membri: Rusconi Vittorino (capogruppo), Carcapede Antonio, Comini Fabio e Vittani Duilio.

Ringraziamo tutti i cittadini per la fiducia che ci è stata accordata, assicuriamo l’impegno di promuovere e tutelare l’interesse generale della collettività garantendo il ruolo di controllo, prerogativa della minoranza, e rendendoci disponibili ad ascoltare qualsiasi tipo di suggerimento cercando di risolvere le esigenze dei cittadini.

Considerato che il programma distribuito alle famiglie durante la campagna elettorale dall’attuale maggioranza (ben diverso da quello depositato in comune in occasione della presentazione della lista) è frutto di una attenta e precisa osservazione del nostro, sarà nostra cura spronare l’Amministrazione alla sua puntuale esecuzione.

Attualmente abbiamo presentato delle interrogazioni volte sia a sollecitare sia a capire quali siano le reali volontà dell’Amministrazione per risolvere i problemi relativi alla messa in sicurezza della rotatoria in Via Risorgimento, alla sicurezza sulla Via De Gasperi ed alla mancanza di un adeguato corpo di Polizia Locale, che possa garantire un’appropriata opera di prevenzione e ove necessaria di repressione.

Ad oggi (4 dicembre 2009), pur essendo ampiamente scaduti i termini, non abbiamo avuto alcun riscontro alle domande presentate. In compenso, dopo mesi di latitanza, sono ricomparsi i dissuasori e le catenelle sulla rotatoria di Via Risorgimento.

Con l’occasione auguriamo a tutta la cittadinanza un Buon Natale ed un sereno Anno Nuovo.”

Cordiali saluti

Luisago Domani
IL CAPOGRUPPO
(Vittorino Rusconi)

LA VOCE DEI CITTADINI E DELLE ASSOCIAZIONI**Dal mondo dell'infanzia**

Ha 21 anni. È nata il 28 ottobre 1988. L'entusiasmo e la partecipazione iniziali con il passare degli anni si sono, purtroppo, un po' spenti, ma i nostri bambini e le nostre bambine ci chiedono con il loro sorriso di continuarne la vita. Di che cosa stiamo parlando? Dell'Associazione Scuola Materna "Don Orlando Pagani", che nel corso di questi anni, con la sua attività, ha offerto ai nostri figli un progetto educativo per la loro crescita umana e cristiana.

La nostra scuola dell'infanzia è una scuola paritaria aderente alla FISM (Federazione Italiana Scuole Materne) inserita nel sistema unico nazionale di istruzione.

L'Associazione non ha personalità giuridica e non persegue scopi di lucro. Come stabilito nello statuto (art. 5), il patrimonio dell'Associazione è costituito dai versamenti iniziali dei soci fondatori, dai versamenti annuali di tutti i soci e da eventuali donazioni.

Le entrate dell'Associazione (art. 6), che ne permettono l'attività, sono costituite dalle quote versate dai genitori degli alunni, dai contributi pubblici (comunali, regionali, statali), dai proventi derivanti da manifestazioni organizzate dalla scuola e da ogni altro contributo che concorre a sostenere l'attività.

Una quota associativa annuale attualmente è di € 2000; è una tradizione versarla l'8 dicembre, ma può essere, comunque, data in qualsiasi giorno dell'anno scolastico e può anche non essere unitaria. Negli ultimi anni le leggi finanziarie hanno operato pesanti tagli al bilancio dell'istruzione, settore infanzia, e anche quest'anno la legge finanziaria 2010 ripropone ulteriori tagli che comportano come conseguenza gravi difficoltà di gestione ed aggravii di costi per le famiglie.

La nostra Amministrazione Comunale, nel rispetto della convenzione stipulata alcuni anni fa con la scuola, dà un contributo annuale di € 30.000,00 e, in questo momento di difficoltà finanziaria, ha promesso di erogare anche un contributo straordinario nel 2010.

Siamo consapevoli della responsabilità che, come adulti, abbiamo nei confronti delle nuove generazioni. I bambini hanno diritto all'educazione, alla conoscenza, all'istruzione e al gioco. Le esperienze dei bambini devono trovare arricchimento e valorizzazione in un ambiente educativo intenzionalmente e professionalmente strutturato, la scuola dell'infanzia, la cui gestione comporta impegno, responsabilità, sacrificio, ma anche soddisfazione nel sorriso e nella gioia dei bambini.

Chiediamo la collaborazione e la partecipazione di chiunque voglia continuare a tener viva questa Associazione.

Investire sul futuro dei bambini è una speranza in un mondo più sereno, di giustizia e di pace.

Anche quest'anno scolastico è iniziato regolarmente, i nuovi iscritti si sono inseriti bene nel gruppo e la scuola continua a proporre il suo progetto educativo ampliando l'offerta formativa con diversi laboratori.

Anche noi continueremo il nostro impegno al servizio dei bambini, delle bambine e delle famiglie del nostro paese.

Vogliamo cogliere questa occasione per ringraziare tutti coloro che in questo periodo hanno dato e danno un aiuto e un contributo per il bene della nostra scuola e auguriamo a tutti un sereno Natale e un felice anno nuovo.

Il Presidente
Chiara Paiato

Humana e Luisago, dieci anni insieme

Da dieci anni Humana è presente a Luisago con tre contenitori grazie ai quali abbiamo raccolto abiti e scarpe, capi di pelletteria e biancheria per la casa; il materiale estivo è stato inviato alle nostre sedi africane, il resto è stato venduto per sostenere i progetti di sviluppo in Mozambico e Zambia.

L'Amministrazione di Luisago, rinnovando la convenzione con la nostra associazione, ha mostrato, oltre ad una grande sensibilità per l'ambiente, anche attenzione per il sostegno allo sviluppo dell'Africa meridionale.

Tutti noi periodicamente ci troviamo a far pulizia negli armadi di casa e ci chiediamo se i nostri smessi possano ancora essere utili a qualcuno.

La risposta è senza dubbio affermativa!

Una volta inseriti negli appositi contenitori gialli, in sacchetti ben chiusi, non eccessivamente grandi (ricordiamo, inoltre, che i sacchi non vanno mai abbandonati sul suolo attorno al contenitore), gli abiti e le scarpe usati giungono nei nostri magazzini per essere selezionati, smistati e disinfettati.

Gli abiti estivi in buono stato vengono spediti in Africa meridionale: anche grazie a voi, in dieci anni, abbiamo potuto inviare oltre 6.000.000 di kg di indumenti in Mozambico, Angola, Zambia, Guinea Bissau e Malawi per un controvalore economico di 1,2 milioni di euro. Nel solo Comune di Luisago sono stati raccolti oltre 90.000 kg di abiti usati.

Gli indumenti inviati nel Sud del Mondo sono venduti a prezzi simbolici e distribuiti gratuitamente solo nei casi di emergenza. La nostra esperienza, così come l'esperienza dei governi africani con i quali collaboriamo, ci ha insegnato che il pagamento di un prezzo, anche se irrisorio, non alimenta la dipendenza da aiuti esterni, creando un circuito economico positivo che contribuisce a finanziare programmi di sviluppo. Si tratta di progetti a sostegno dell'istruzione, dei servizi sanitari e delle attività agricole e di allevamento che la nostra Federazione (Federazione Humana People to People) ha avviato nei paesi africani ove operiamo.

I vestiti non spediti in Africa vengono venduti per poter sostenere economicamente il percorso di sviluppo in Africa e, naturalmente, coprire i costi che sosteniamo per lo svolgimento della nostra attività.

Il recupero degli indumenti, tra l'altro, contribuisce in maniera significativa ad incrementare la raccolta differenziata e a ridurre le spese che l'Amministrazione ha dovuto sostenere per lo smaltimento dei rifiuti: la generosità dei cittadini di Luisago ha consentito al Comune di risparmiare oltre 13.000 euro.

A ringraziarvi è anche l'ambiente: la quantità di abiti raccolta, infatti, ha permesso un significativo taglio di anidride carbonica (circa 324 tonnellate) e del consumo di acqua (oltre 500 milioni di litri) grazie alla riduzione del volume di rifiuti e della produzione di nuovi filati.

Quando vi capiterà di avere abiti un po' usurati, che non vi vanno più bene o che non vi piacciono più, ricordatevi che ciò che consideriamo uno scarto può essere prezioso e migliorare le condizioni di vita di altre persone!

Il contenitore Humana è sempre a vostra disposizione!

Per informazioni contattate il numero 02.935.440.00, consultate il sito www.humanaitalia.org o scrivete all'indirizzo info@humanaitalia.org.

Per chi volesse fare donazioni il numero di C.C. Postale è 43522200.

Noi della CISL di Como

Noi della FNP (Federazione Nazionale dei Pensionati di Como), appartenenti alla grande famiglia della CISL, siamo orgogliosi di vantare tra i nostri valori fondanti la difesa della persona, nel rispetto della libertà, della famiglia e della democrazia.

Ovviamente difendiamo anzitutto i pensionati, che sono i più esposti in questi tempi di crisi, ma la nostra azione non si esaurisce con i pensionati: per questo siamo presenti presso il Municipio, ogni mercoledì dalle 9.00 alle ore 10.30 per tutte le pratiche relative al fisco, alla previdenza, alla sanità, ... nel tentativo di facilitare la vita ai cittadini, già troppo vessati da lacci, laccioli e gabelle varie.

Inoltre, tramite l'ANTEAS (Associazione Nazionale Terza Età Attiva per la Solidarietà), che è la nostra Associazione di volontariato, mettiamo a disposizione un servizio di trasporto gratuito rivolto a quanti, anziani o meno, si trovassero in difficoltà per raggiungere centri di cura, laboratorio analisi, visite mediche, ...; il tutto in un contesto di iniziative di formazione e di informazione.

Si tratta di un'attività – lo ripetiamo, a titolo gratuito – che impegna a fondo i nostri volontari per fronteggiare le richieste di aiuto (e sono sempre di più).

Per dare un quadro dell'attività prestata al riguardo, precisiamo che dal primo gennaio al 31 ottobre 2009 abbiamo effettuato in tutta la provincia ben 1826 trasporti.

La fatica è tanta, ma anche le soddisfazioni sono tante; tra l'altro al nostro numero verde spero telefonano da tutta Italia non fosse altro che per fare due chiacchiere e per sentirsi meno soli.

Come dice il saggio, "Io ho quel che ho donato" ed in questo senso noi siamo ricchissimi, ma abbiamo sempre bisogno di aiuto (per esempio, se c'è qualche volontario che si presti a fare da autista, ci contatti).

Infine ringraziando l'Associazione Pensionati e l'Amministrazione Comunale che ci ospita in questo notiziario, ne approfittiamo per comunicare i nostri indirizzi e numeri di telefono:

FNP – Via Rezzonico, 43 – Tel. 031.30.40.00

ANTEAS – Via Rezzonico, 10 – Tel. 031.30.40.00 – Tel. Verde 800.73.76.54

Settore giovanile e scuola calcio affiliato F.I.G.C.

L'U.S. Portichetto è stata fondata nel 1969 su iniziativa di appassionati sportivi locali, che con il calcio volevano offrire ai bambini un momento di allegria e di divertimento.

Per la stagione calcistica 2009/2010 la Società U.S. Portichetto ha deciso di ripopolare e far calpestare nuovamente il proprio manto erboso ai piccoli giovani che hanno voglia di intraprendere una magnifica e incantevole avventura nel mondo del calcio come è già avvenuto nella stagione appena conclusa.

Quest'anno si apre con tanto entusiasmo perché grazie alla collaborazione di nuovi dirigenti, allenatori ed educatori l'U.S. Portichetto desidera iniziare l'avventura con grandi e soddisfacenti risultati sportivi.

L'obiettivo della Società è semplice: creare un momento di gioco, di divertimento in cui i bambini possono giocare in compagnia.

Durante la stagione calcistica ci saranno vari momenti di incontro conviviali e agonistici, Feste di Natale, U.S. Portichetto's Day, festa di fine anno e tante altre manifestazioni.

Siamo sempre alla ricerca di ragazzi e ragazze nati nel 1996-1997-1998-1999-2000-2001-2002-2003-2004 per incrementare le squadre di calcio iscritte ai campionati di categoria della Federazione Italiana Gioco Calcio.

In attesa di un positivo riscontro chi fosse interessato può telefonare al Sig. AGOSTINACCHIO al numero 328.00.26.219.

Il Presidente
Michele Savino

Pallavolo Doria

Vent'anni fa nasceva la Doria Pallavolo Portichetto.

Un gruppo di ragazzine del paese con l'aiuto dell'attuale Presidente si iscrivono ad un campionato CSI per poter realizzare il loro desiderio di giocare a pallavolo e divertirsi insieme.

In questi "primi" vent'anni la Doria ha lavorato per costruire una realtà sportiva solida all'insegna dei sani valori dello sport e della vita ed ora, grazie all'impegno e alla dedizione di numerose persone, è diventata una delle più grosse società della nostra provincia e annovera circa 110 ragazze tesserate, dai 6 a oltre 30 anni, distribuite nelle varie squadre che militano nei campionati provinciali e regionali.

Infatti proprio da quest'anno la prima squadra si è guadagnata la Serie D accedendo così per la prima volta ad un campionato regionale!

Attualmente le squadre della Doria Portichetto sono:

- Serie D
- Terza Divisione (realizzata insieme a Pol. Rovello 96)
- Under 18
- Under 16
- Under 14
- Under 13
- Under 12

Più numeroso e spensierato il gruppo di minivolley.

Le partite casalinghe del settore giovanile le potete vedere nel week end, la terza divisione gioca il venerdì sera e la serie D il sabato alle ore 21,00.

Il Direttore sportivo
Stefano Gamba



Gli auguri inviati dai bambini orfani dell'Istituto Ladani, riconoscenti per la casa realizzata in Haldanduwana nello Sri Lanka finanziata con i contributi del Comune di Luisago anche attraverso l'Associazione Nuova G.A.C.M. Luglio Portichettese, altre Associazioni e privati, della Provincia di Como e dell'Associazione Sprofondo.

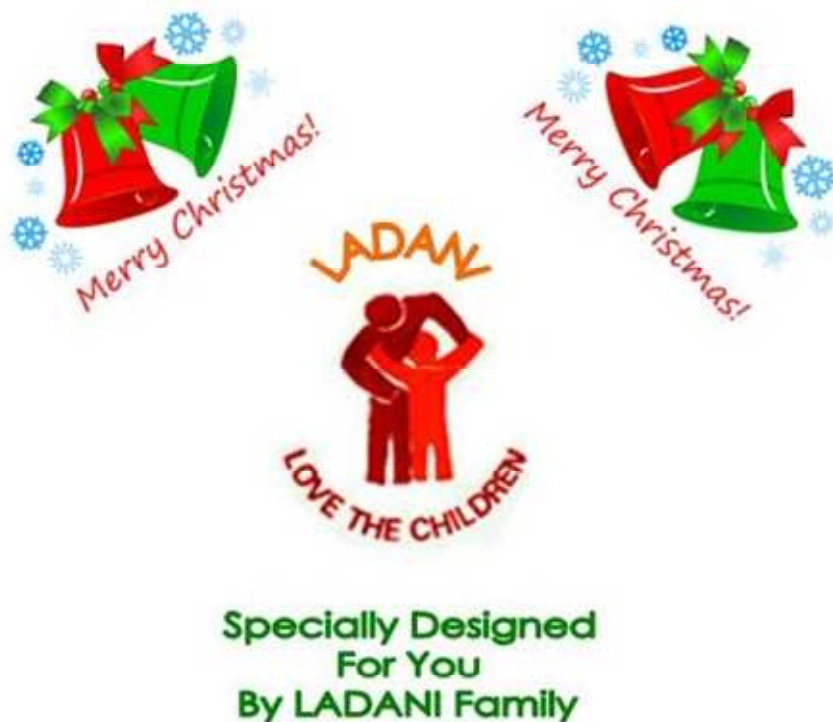

L'Amministrazione Comunale
augura a tutti i cittadini
Buon Natale e
Felice Anno Nuovo!!!

CORRIERE DI LUISAGO
Direttore Responsabile
ADELIO FRIGERIO

Fotografie: Autori vari
Editori: Comune di Luisago
Piazza Libertà
Tel. 031/880601 – 880620
Fax 031/880575

Distribuzione a cura dell'Amministrazione Comunale
La tiratura del "CORRIERE DI LUISAGO"
è di 1150 copie a numero

Stampa: Tipolitografia Galbiati Lorenzo
Via Milano, 1 – 22070 Luisago (CO)
Tel. 031/889779 – Fax 031/3540039

Autorizzazione del Tribunale di Como n°14 del 4 Giugno 1991

